

MĚSTSKÝ ÚŘAD TRUTNOV

Slovanské náměstí 165

PSČ 541 16

Odbor životního prostředí

Telefon: 499 803 111

V Trutnově dne 22.10. 2013

Sp.zn.: 2013/7306/ŽP/ZAV

Č.j.: 61784/2013

Spisový znak 221.4.8

Skartační znak A/10

Oprávněná úřední osoba: Ing. Vendelín Žáčok

Telefon: 499 803 246

E-mail: zacok@trutnov.cz

Rozhodnutí

Městský úřad Trutnov, odbor životního prostředí, jako orgán státní správy lesů příslušný podle ustanovení § 48 odst. 1 písm. o) zákona č. 289/1995 Sb., o lesích a o změně a doplnění některých zákonů (dále jen "lesní zákon"), **pověřuje pana Zdeňka Becka, bytem Mírová 349, 54201 Žacléř, narozeného 27.09.1936** výkonem funkce odborného lesního hospodáře (dále jen "OLH") dle ustanovení § 37 odst. 6 lesního zákona v lesích, pro které jsou zpracovány lesní hospodářské osnovy (dále jen "osnovy") v následujícím revíru:

Revír č. 2, který obsahuje tato katastrální území nebo jejich části:

Katastrální území	Poznámka	Obec
Babí	Část katastrálního území – mimo ochranné pásmo KRNAP	Trutnov
Bobr	Celé katastrální území	Žacléř
Černá Voda u Žaclěře	Celé katastrální území	Žacléř
Křenov u Žaclěře	Celé katastrální území	Bernartice
Lampertice	Celé katastrální území	Lampertice
Prkenný Důl	Část katastrálního území – mimo ochranné pásmo KRNAP	Žacléř
Žacléř	Část katastrálního území – mimo ochranné pásmo KRNAP	Žacléř

Popis hranic dělených katastrálních území:

Hranice pověřeného území, která kopíruje ochranné pásmo Krkonošského národního parku (dále jen KRNAP), začíná za železniční stanicí Kalná Voda na železničním přejezdu s komunikací 2. třídy č. 300. Po levé straně této komunikace pokračuje od železničního přejezdu severním směrem přes Babí až do Prkenného Dolu, kde se napojuje na hranici KRNAP. V Prkenném Dole překračuje Sněžný potok a pokračuje po spodní hranici lesního výběžku pod

silnici a pod Žaclěřským zámekem se vrací zpět na komunikaci 2. třídy č. 300. Dále pokračuje po spodní hranici lesa na západním okraji Žaclěře a Bobru až ke státní hranici mezi Českou republikou a Polskou republikou.

Nedílnou součástí tohoto rozhodnutí je zakres hranice pověřeného území do přehledové mapy v místech kde prochází dělenými katastrálními územími.

Platnost tohoto pověření: **od 1.1.2014 na dobu neurčitou**

Účastník řízení:

Zdeněk Beck, Mírová 349, 54201 Žaclěř, narozen 27.09.1936

Odůvodnění:

Pokud si vlastník lesa nevybere OLH sám, vykonává v lesích, pro které jsou zpracovány osnovy, funkci OLH právnická osoba, která v určeném území vykonává právo hospodaření ve státních lesích, pokud orgán státní správy lesů nerozhodne o pověření jiné právnické nebo fyzické osoby (§ 37 odst. 6 lesního zákona).

Správa Krkonošského národního parku, Dobrovského 3, 543 01 Vrchlabí, IČ: 00088455 (dále jen „Správa KRNAP a KRNAP“) s odkazem na rozhodnutí Ministerstva životního prostředí č. 10/95 ze dne 30. března 1995, kterým bylo vydáno úplné znění zřizovací listiny Správy KRNAP (dále jen „zřizovací listina“) a zákon č. 114/1992 Sb., o ochraně přírody a krajiny (dále jen „zákon o ochraně přírody a krajiny“) požádala o zvážení možnosti vydání rozhodnutí, které by nově funkci OLH svěřilo Správě KRNAP pouze na částech katastrálních území, které leží v ochranném pásmu KRNAP. V ostatních částech katastrálních území mimo ochranné pásmo KRNAP, kde dle názoru Správy KRNAP překračuje svoje kompetence stanovené jí zákonem o ochraně přírody a krajiny a zřizovací listinou, aby byl pověřen funkcí OLH jiný subjekt.

V žádosti uvedla Správa KRNAP tato katastrální území, u kterých požádala o změnu pověření funkcí OLH:

a) katastrální území na kterých byla Správa KRNAP pověřena rozhodnutím Okresního úřadu v Trutnově č.j. 551/96 ŽP-2/Di -221 ze dne 28.6.1996:

Obec	Katastrální území
Mladé Buky	Mladé Buky
Mladé Buky	Kalná Voda
Trutnov	Babí
Žaclěř	Prkenný Důl

b) katastrální území na kterých nebyla Správa KRNAP pověřena rozhodnutím Okresního úřadu v Trutnově č.j. 551/96 ŽP-2/Di -221 ze dne 28.6.1996:

Obec	Katastrální území
Mladé Buky	Hertvíkovice
Žaclěř	Žaclěř

Městský úřad Trutnov, odbor životního prostředí posoudil žádost Správy KRNAP a došel k závěru, že žádosti lze vyhovět zejména s přihlédnutím na kompetence Správy KRNAP vycházející ze zákona o ochraně přírody a krajiny a zřizovací listiny. Z tohoto důvodu pověřuje výkonem funkce OLH v revíru číslo 2 pana Zdeňka Becka, bytem Mírová 349, 54201 Žacléř, narozeného 27.09.1936. Pan Zdeněk Beck je majitelem licence pro výkon funkce OLH číslo 28/96 na základě rozhodnutí Okresního úřadu v Trutnově, referátu životního prostředí č.j. 487/96/ŽP-2/Di-221 ze dne 12.6.1996 a splňuje všechny zákonem stanovené podmínky pro výkon funkce OLH.

Náklady na činnost OLH pověřeného podle § 37 odst. 6 lesního zákona ve smyslu § 37 odst. 7 lesního zákona hradí stát.

Tímto rozhodnutím není dotčeno právo vlastníka lesa vybrat si kdykoliv jiného OLH podle § 37 odst. 3 lesního zákona, jeho jméno je však povinnen oznámit orgánu státní správy lesů.

Z výše uvedených důvodů bylo rozhodnuto tak, jak je ve výroku tohoto rozhodnutí uvedeno.

Poučení účastníků:

Proti tomuto rozhodnutí může účastník řízení podat podle ustanovení § 83 odst. 1 správního řádu odvolání, ve kterém se uvede v jakém rozsahu se rozhodnutí napadá a dále namítaný rozpor s právními předpisy nebo nesprávnost rozhodnutí nebo řízení, jenž mu předcházelo, ve lhůtě 15 dnů ode dne jeho oznámení k Ministerstvu životního prostředí České republiky, odboru výkonu státní správy VI, v Hradci Králové podáním u Městského úřadu Trutnov, odboru životního prostředí. Odvolání jen proti odůvodnění rozhodnutí je nepřipustné.

otisk úředního razítka

oprávněná úřední osoba

Ing. Miloslav Diviš
vedoucí odboru životního prostředí

Ing. Vendelín Žáčok
oddělení ochrany krajiny

Rozdělovník:

Na doručenu:

Zdeněk Beck, Mírová 349, 54201 Žacléř, narozen 27.09.1936

Na vědomí k vyvěšení (po nabytí právní moci):

Město Trutnov, Slovanské nám. 165, 541 16 Trutnov

Město Žacléř, Rýchorské náměstí 181, 542 01 Žacléř

Obec Bernartice, Bernartice 77, 54204 Bernartice u Trutnova

Obec Lampertice, Lampertice č.p. 210, 542 04 Bernartice u Trutnova

Městský úřad Trutnov, odbor životního prostředí žádá uvedené obce, aby zajistili vyvěšení tohoto rozhodnutí na dobu 14. dnů na úřední desce. Datum vyvěšení a sejmutí je nutné vyznačit na rozhodnutí a rozhodnutí následně vrátit Městskému úřadu Trutnov, odboru životního prostředí.

Vyvěšeno dne:

Sejmuto dne:

Příloha rozhodnutí Sp.zn.: 2013/7306/ŽP/ZAV

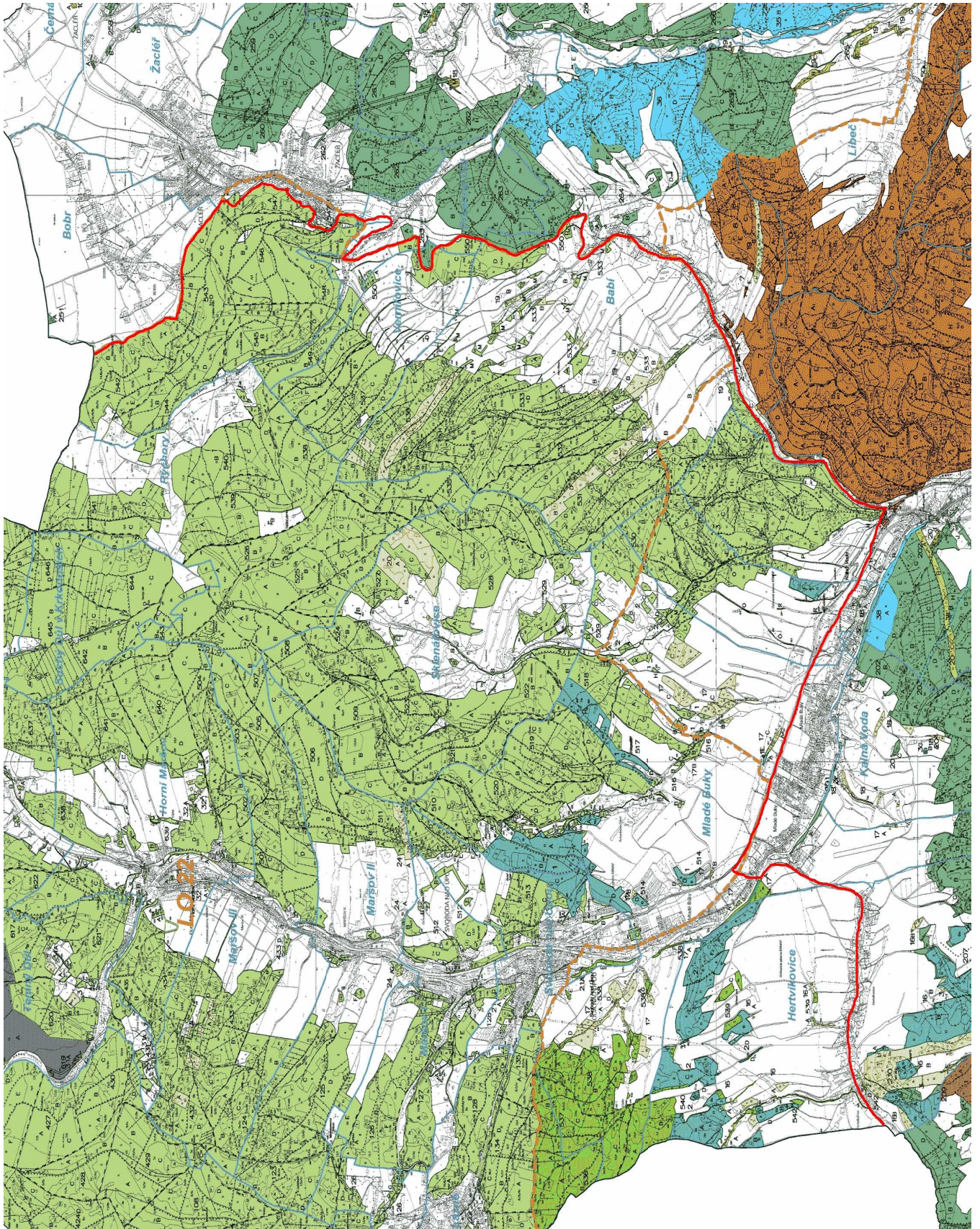

— zákes hranic pověřeného území do přehledové mapy v místech, kde prochází děleními katastrálními územími